

ส่วนที่ 1

สภาพทั่วไปและข้อมูลพื้นฐานของเทศบาลตำบลทุ่งหลวง

ประวัติความเป็นมาของตำบลทุ่งหลวง

เดิมที่ชาวบ้านเรียกกันว่า “ทุ่งหลวง” เพราะความกว้างใหญ่ของพื้นที่และท้องทุ่ง ต่อมาจึงได้มีการเรียกชื่อตำบลนี้ใหม่ คือ ทุ่งหลวง เมื่อได้มีการจัดตั้งเป็นตำบลในปี พ.ศ. 2442 ปัจจุบันทุ่งหลวงมีอายุมากกว่า 100 ปี ได้รับการจัดตั้งเป็นองค์การบริหารส่วนตำบลเมื่อ พ.ศ. 2538 ต่อมาได้ยกฐานะเป็นเทศบาลตำบล เมื่อวันที่ 30 สิงหาคม 2550

1. ด้านกายภาพ

1.1 ตำบลทุ่งหลวง ตั้งอยู่ทางทิศตะวันตกเฉียงเหนือของที่ว่าการอำเภอปากท่อ ระยะทางห่างจากตัวจังหวัดราชบุรี ประมาณ 18 กิโลเมตรจากตัวอำเภอปากท่อ ประมาณ 20 กิโลเมตรโดยห่างจากถนนเพชรเกษม ประมาณ 8 กิโลเมตร มีเนื้อที่ประมาณ 67,663.75 ไร่ หรือประมาณ 133.262 ตารางกิโลเมตร ตำบลทุ่งหลวงมีหมู่บ้านรวม 16 หมู่บ้าน มีประชากรทั้งสิ้น 13,522 คน เป็นคนไทยที่มีเชื้อสายจากทางภาคเหนือของไทยในสมัยโบราณเรียกว่าชาวลาวยวนและชาวไทยทรงดำ นอกจากนี้ยังมีชาวจังหวัดเพชรบุรี ชาวจีนมาจากจังหวัดนครปฐม และอำเภอบ้านโป่ง จังหวัดราชบุรี ส่วนใหญ่ประกอบอาชีพเกษตรกรรม สภาพดินตำบลทุ่งหลวงที่มีความอุดมสมบูรณ์เหมาะแก่การทำเกษตร ทำไร่ ทำนา และปลูกพืชอื่นๆ บางส่วนเป็นดินลูกรัง มีป่าไม้ประมาณ 1 ใน 3 ของพื้นที่ซึ่งเป็นพื้นที่ประกาศเป็นป่าสงวนแห่งชาติ โดยเฉพาะในบ้านพวยาง หมู่ที่ 12

ข้อมูลเกี่ยวกับที่ตั้งและอาณาเขต

เทศบาลตำบลทุ่งหลวง ตั้งอยู่ในท้องที่อำเภอปากท่อ จังหวัดราชบุรี อยู่ทางทิศตะวันตกของอำเภอปากท่อ ระยะทางประมาณ 20 กิโลเมตร โดยมีอาณาเขต ดังนี้

ทิศเหนือ ติดต่อ ตำบลอ่างทอง ตำบลดอนแร่ อำเภอเมืองราชบุรี

ทิศตะวันตก ติดต่อ ตำบลหนองอ่างหิน ตำบลยางหัก อำเภอปากท่อ

ทิศตะวันออก ติดต่อ ตำบลหนองกระทุ่ม อำเภอปากท่อ

ทิศใต้ ติดต่อ ตำบลหนองกระทุ่ม ตำบลดอนทราย และตำบลห้วยยางโทน อำเภอปากท่อ

1.2 ลักษณะภูมิประเทศ

ตำบลทุ่งหลวง พื้นที่ส่วนใหญ่เป็นพื้นที่ราบลุ่ม/ และภูเขาเป็นบางส่วนเขตป่าสงวนแห่งชาติ

1.3 ลักษณะภูมิอากาศ

แบ่งออกเป็น ๓ ฤดูกาล ดังต่อไปนี้

ฤดูร้อน ตั้งแต่เดือนมกราคม ถึงเดือนเมษายน

ฤดูฝน ตั้งแต่เดือนพฤษภาคม ถึงเดือนสิงหาคม

ฤดูหนาว ตั้งแต่เดือนกันยายน ถึงเดือนธันวาคม

1.4 ลักษณะของดิน

มีลักษณะเป็นพื้นที่ราบสลับที่เนินเขาในความสูงกว่าระดับน้ำทะเล 43 เมตร ภูเขาที่สามารถนำหินปูนและดินลูกรัง แร่ธาตุ คือ แร่โดโลไมต์สโตน เนื่องจากพื้นที่ตำบลทุ่งหลวงมีภูเขา เป็นพื้นที่ลาดชันจากทิศตะวันตกไปทิศตะวันออก เก็บกักน้ำไม่ค่อยอยู่ ไม่มีแหล่งต้นน้ำ จึงต้องอาศัยน้ำการกักเก็บน้ำในช่วงฤดูฝน เพื่อใช้ในการดำรงชีวิตและการประกอบอาชีพ ทุกหมู่บ้านจะมีบ่อน้ำตื้น บ่อน้ำบาดาล และสระที่ขุดเจาะเองและส่วนราชการหน่วยงานต่างๆ

1.5 ลักษณะของแหล่งน้ำ

มีลำห้วยสายหลัก 4 ลำห้วย ได้แก่ ลำห้วยพุพลับ ลำห้วยทับใต้ ลำห้วยแห้ง และลำห้วยบง

1.6 ลักษณะป่าไม้

สภาพพื้นป่าบางส่วนอยู่ในพื้นที่ป่าสงวนแห่งชาติ สภาพป่าคงเหลืออยู่น้อย มีป่าชุมชน เช่น ป่าชุมชน หมู่ที่ 8 บ้านเขาพระเอก

๒.ด้านการปกครอง และผู้ปกครอง

2.1 เทศบาลตำบลทุ่งหลวง มี ๑6 หมู่บ้าน มีผู้ปกครองตาม พรบ.กฎหมายลักษณะปกครองท้องที่ พ.ศ. 2457 ดังนี้

หมู่ที่	ชื่อหมู่บ้าน	ชื่อผู้ปกครอง	ตำแหน่ง
1	บ้านหนองไร่	นายสมศักดิ์ ตำนิงาม	ผู้ใหญ่บ้าน
2	บ้านหนองข่อย	นายนวนพณ์ หรดี	ผู้ใหญ่บ้าน
3	บ้านทุ่งหลวง	นายประสิทธิ์ ช้างแก้ว	ผู้ใหญ่บ้าน
4	บ้านพุกาย	นางธนพร เรืองพุงศักดิ์	ผู้ใหญ่บ้าน
5	บ้านหนองโสน	นายเล็ก แก้วพรายตา	ผู้ใหญ่บ้าน
6	บ้านหนองไผ่	นายสมนึก ศรีสุวรรณ	ผู้ใหญ่บ้าน
7	บ้านหนองน้ำใส	นายช้อน ชัยมงคล	ผู้ใหญ่บ้าน
8	บ้านเขาพระเอก	นายประยุทธ์ สุขศิริ	ผู้ใหญ่บ้าน
9	บ้านหนองกอก	นายวันชัย เทียมหาญ	ผู้ใหญ่บ้าน
10	บ้านหนองตาจอน	นายบุญเลิศ เอี่ยมทอง	ผู้ใหญ่บ้าน
11	บ้านหนองวัวดำ	นายสูงศักดิ์ จักรเพชร	กำนัน
12	บ้านพวยาง	นายวิชัย ผู้ช่วยเนียม	ผู้ใหญ่บ้าน
13	บ้านเขากลอย	นางจรรยา เกิกโสภณ	ผู้ใหญ่บ้าน
14	บ้านหนองเด่น (ไซโล)	นายประวี พรามเล็ก	ผู้ใหญ่บ้าน
15	บ้านเหล่ามะละกอ	นายสมยศ องอาจ	ผู้ใหญ่บ้าน
16	บ้านเนิน	นายปฐม เอื้อนยศ	ผู้ใหญ่บ้าน

* ข้อมูล ณ เดือน พฤศจิกายน พ.ศ. 2559

2.2 การเลือกตั้ง คณะผู้บริหารและสมาชิกสภาเทศบาลตำบลทุ่งหลวงมาจากการเลือกตั้งรวม 2 เขต เลือกตั้งได้จำนวน 12 คน

ฝ่ายบริหาร ประกอบด้วยคณะผู้บริหาร 5 คน

ที่	ชื่อ - สกุล	ตำแหน่ง
1.	นายนครเศรษฐ์ เรืองพุงศักดิ์	นายกเทศมนตรีตำบลทุ่งหลวง
2.	นายสุชิน จักรเพชร	รองนายกเทศมนตรีตำบลทุ่งหลวง
3.	นายประสิทธิ์ เกิดทรัพย์	รองนายกเทศมนตรีตำบลทุ่งหลวง
4.	นายวันชัย เสือเผ่า	เลขานายกเทศมนตรีฯ
5.	นายประเสริฐ พจนาน	ที่ปรึกษานายกเทศมนตรีฯ

ข้อมูลเกี่ยวกับศักยภาพของเทศบาลตำบลทุ่งหลวง

โครงสร้างหรือการแบ่งส่วนบริหารงานราชการของเทศบาลตำบลทุ่งหลวง ประกอบด้วย 2 ฝ่าย คือ 1) ฝ่ายนิติบัญญัติ ซึ่งเป็นสภาเทศบาล และ 2) ฝ่ายบริหาร ประกอบด้วย นายกเทศมนตรี รองนายกเทศมนตรี ที่ปรึกษานายกเทศมนตรี และเลขานุการนายกเทศมนตรี ทั้งสองฝ่ายมาจากการเลือกตั้งจากประชาชนโดยตรง ซึ่งปี พ.ศ. 2550 เป็นปีแรกของเทศบาลตำบลทุ่งหลวงที่มีการเลือกตั้งนายกเทศมนตรีจากประชาชน สำหรับการปฏิบัติงานของหน่วยงาน มีพนักงานเทศบาล ลูกจ้าง และพนักงานจ้างของเทศบาลเป็นผู้ปฏิบัติ ตามนโยบายที่ได้รับมอบหมาย ทั้งนี้ นายกเทศมนตรี ได้พ้นตำแหน่งในวันที่ 29 เมษายน 2554 และมีการเลือกตั้งใหม่ เมื่อวันที่ 19 มิถุนายน ยังคงอยู่ในตำแหน่งเพื่อปฏิบัติหน้าที่ต่อไป ตามคำสั่ง ที่ 1/2557 คณะรักษาความสงบแห่งชาติที่ 85/2557 และประกาศ คำสั่ง คสช

สมาชิกสภาเทศบาลตำบลทุ่งหลวง

ที่	ชื่อ - สกุล	ตำแหน่ง
1.	นายสมศักดิ์ ทาไว	ประธานสภาเทศบาลตำบลทุ่งหลวง
2.	นายศักดิ์ สุขโขประสพชัย	รองประธานสภาเทศบาลฯ
3.	นายเฉลิมเกียรติ หล้าคำ	เลขานุการสภาเทศบาลตำบลทุ่งหลวง
4.	นายสงกรานต์ อ่วมออบ	สมาชิกสภาเทศบาลตำบลทุ่งหลวง
5.	นายบุญธรรม ชูผล	สมาชิกสภาเทศบาลตำบลทุ่งหลวง
6.	นายธนพล ภักดีศรีสันติกุล	สมาชิกสภาเทศบาลตำบลทุ่งหลวง
7.	นายสุเทพ ทองริน	สมาชิกสภาเทศบาลตำบลทุ่งหลวง
8.	นายนที ลอยลม	สมาชิกสภาเทศบาลตำบลทุ่งหลวง
9.	นายธนพล ดิษฐ์รัมย์	สมาชิกสภาเทศบาลตำบลทุ่งหลวง
10.	นายสุนันท์ แก้วคำ	สมาชิกสภาเทศบาลตำบลทุ่งหลวง
11.	นางสาวยุพาชาติไทย	สมาชิกสภาเทศบาลตำบลทุ่งหลวง
12.	นางสาวชุตติกร แก้วพรายตา	สมาชิกสภาเทศบาลตำบลทุ่งหลวง

* ข้อมูล ณ เดือน มกราคม พ.ศ. 2559

3. ประชากร

3.1 ข้อมูลเกี่ยวกับจำนวนประชากร

ตารางแสดงจำนวนหมู่บ้าน / ครั้วเรือน / ประชากร

หมู่ที่	หมู่บ้าน	ครั้วเรือน	ชาย	หญิง	รวม
1	บ้านหนองไร่	299	526	571	1,097
2	บ้านหนองข่อย	370	560	616	1,176
3	บ้านทุ่งหลวง	302	466	488	954
4	บ้านพุกาย	385	670	639	1,309
5	บ้านหนองโสน	204	354	361	715
6	บ้านหนองไผ่	232	376	354	730
7	บ้านหนองน้ำใส	286	527	518	1,045
8	บ้านเขาพระเอก	335	512	502	1,014
9	บ้านหนองกอก	204	340	337	677
10	บ้านหนองตาจอน	169	312	328	640
11	บ้านหนองวัวดำ	314	523	515	1038
12	บ้านพวยาง	145	222	218	440
13	บ้านเขากลอย	79	147	137	284
14	บ้านหนองเด่น (ไซโล)	226	477	463	940
15	บ้านเหล่ามะละกอ	240	420	463	883
16	บ้านเนิน	175	279	300	579
รวม		3,968	6,711	6,811	13,522

ประชากรทั้งหมด จำนวน 13,522 คน

ชาย จำนวน 6,711 คน คิดเป็นร้อยละ ๔9.64 ของประชากรทั้งหมด

หญิง จำนวน 6,811 คน คิดเป็นร้อยละ ๕0.36 ของประชากรทั้งหมด

3.2 ช่วงอายุและจำนวนประชากร

ช่วงอายุ (ปี)	จำนวน (คน)
0-5	892
6-10	874
11-20	1,725
21-40	3,895
41-50	2,171
51-70	3,098
71-80	578
81 ปีขึ้นไป	269
รวม	13,522

* ที่มา - ข้อมูลการสำรวจจากสำนักงานทะเบียนเทศบาลตำบลทุ่งหลวง เดือน 16 ธันวาคม 2559

4. สภาพทางสังคม

4.1 ด้านการศึกษา

โรงเรียนอาชีวศึกษา	จำนวน 1 แห่ง
โรงเรียนมัธยมศึกษา	จำนวน 1 แห่ง
โรงเรียนประถมศึกษา	จำนวน 8 แห่ง
ศูนย์พัฒนาเด็กเล็ก	จำนวน 8 แห่ง

4.2 ด้านสาธารณสุข

- โรงพยาบาลส่งเสริมสุขภาพบ้านหนองไร่ ตั้งอยู่ที่ หมู่ที่ 1 ตำบลทุ่งหลวง
- โรงพยาบาลส่งเสริมสุขภาพตำบลทุ่งหลวง ตั้งอยู่ที่ หมู่ที่ 3 ตำบลทุ่งหลวง
- โรงพยาบาลส่งเสริมสุขภาพบ้านหนองวัวด้า ตั้งอยู่ที่ หมู่ที่ 11 ตำบลทุ่งหลวง
- กลุ่มอาสาสมัครสาธารณสุขมูลฐานตำบลทุ่งหลวง มีจำนวน 16 แห่ง
- อัตราการมีและใช้ส้วมราด 100%

4.3 ด้านความปลอดภัยในชีวิตและทรัพย์สิน

- สถานีตำรวจภูธรทุ่งหลวง จำนวน 1 แห่ง
- ที่พักสายตรวจบ้านเขาพระเอก จำนวน 1 แห่ง
- ที่พักสายตรวจบ้านเนินทอง จำนวน 1 แห่ง

4.4 ด้านสถาบันและองค์กรทางศาสนา

วัด/สำนักสงฆ์ จำนวน 13 แห่ง คือ

- | | |
|---------------------------|----------------------------------|
| 1. วัดสนามสุทธาวาส | ตั้งอยู่ที่ หมู่ 1 ตำบลทุ่งหลวง |
| 2. วัดคุณสารหนองไร่ | ตั้งอยู่ที่ หมู่ 1 ตำบลทุ่งหลวง |
| 3. วัดทุ่งหลวง | ตั้งอยู่ที่ หมู่ 2 ตำบลทุ่งหลวง |
| 4. วัดเกตุปัญญาประชาสรรค์ | ตั้งอยู่ที่ หมู่ 3 ตำบลทุ่งหลวง |
| 5. วัดสันติการาม | ตั้งอยู่ที่ หมู่ 4 ตำบลทุ่งหลวง |
| 6. วัดหนองน้ำใส | ตั้งอยู่ที่ หมู่ 7 ตำบลทุ่งหลวง |
| 7. วัดเขาพระเอก | ตั้งอยู่ที่ หมู่ 8 ตำบลทุ่งหลวง |
| 8. วัดถ้ำยอดทอง | ตั้งอยู่ที่ หมู่ 8 ตำบลทุ่งหลวง |
| 9. วัดเขาแก้ว | ตั้งอยู่ที่ หมู่ 8 ตำบลทุ่งหลวง |
| 10. วัดเขาหมอนทอง | ตั้งอยู่ที่ หมู่ 11 ตำบลทุ่งหลวง |
| 11. วัดถ้ำกิเลนทอง | ตั้งอยู่ที่ หมู่ 13 ตำบลทุ่งหลวง |
| 12. สำนักสงฆ์เนินทอง | ตั้งอยู่ที่ หมู่ 11 ตำบลทุ่งหลวง |
| 13. สำนักสงฆ์พวยาง | ตั้งอยู่ที่ หมู่ 12 ตำบลทุ่งหลวง |

(๕) ระบบการบริการพื้นฐาน

5.1 การคมนาคม

- มีถนนตัดผ่าน จำนวน 5 สาย คือ ทางหลวงหมายเลข 3337 (ห้วยชินสีห์ – ทุ่งหลวง) ทางหลวงหมายเลข 4001 (บ้านหนองวัวด้า – ตำบลอ่างหิน) ทางหลวงหมายเลข 4002 (ทุ่งหลวง – อ่างหิน) ทางหลวงหมายเลข 4013 (ทุ่งหลวง – หนองกระทุ่ม – ปากท่อ) ทางหลวงหมายเลข 1102 (เขาพระเอก – บ้านหนองกอก – หนองกระทุ่ม)

- ถนนภายในหมู่บ้านทุกหมู่บ้านส่วนใหญ่จะเป็นถนนลาดยางแอสฟัลท์ติกและมีส่วนน้อยที่เป็นถนนลูกรัง

5.2 การสื่อสาร

- โทรศัพท์สาธารณะ	จำนวน	20	ตู้
- หอกระจายข่าว	จำนวน	16	แห่ง
- โทรศัพท์ประจำบ้าน	จำนวน	600	แห่ง

5.3 การไฟฟ้า

- อัตราการมีและใช้ไฟฟ้า 95% ทุกหมู่บ้านที่ไฟฟ้าเข้าถึงครบทุกหมู่บ้าน

5.5 การประปา

- ทุกหมู่บ้านมีประปาเข้าถึง 16 หมู่บ้าน ซึ่งอยู่ในรับผิดชอบของเทศบาลจำนวน 7 แห่ง คือ หมู่ที่ 2,3,7,8,9,11,16 ส่วนหมู่ที่ 1,4,5,6,10,12,13,14,15 หมู่บ้านบริหารงานเอง

6. ระบบเศรษฐกิจ

ประชาชนตำบลทุ่งหลวงส่วนใหญ่ประกอบอาชีพเกษตรกรรมเช่น ทำนา ทำไร่ผัก มีอุตสาหกรรมในครัวเรือนด้านหัตถกรรม อาทิ สานตะกร้าไม้ไผ่ เฆงไม้ไผ่ คำขาย รับจ้างทั่วไปและรับจ้างตามโรงงานต่าง ๆ

6.1 ข้อมูลธุรกิจ / ร้านค้า / อุตสาหกรรมขนาดเล็ก

ปั้มน้ำมัน และก๊าซ	จำนวน	3	แห่ง
ฟาร์มสุกร	จำนวน	11	แห่ง
ฟาร์มไก่	จำนวน	15	แห่ง
ร้านค้า	จำนวน	90	แห่ง
โรงงานอุตสาหกรรม	จำนวน	4	แห่ง
บ่อลูกรัง	จำนวน	9	แห่ง
โรงฆ่าสัตว์	จำนวน	1	แห่ง

6.2 กลุ่มสหกรณ์และกลุ่มอาชีพ

- สหกรณ์เพื่อการเกษตรกลุ่มบ้านหนองไร่	หมู่ที่	1
- กลุ่มออมทรัพย์เพื่อการผลิต	หมู่ที่	1-16
- กลุ่มผลิตมะม่วงเพื่อส่งออก	หมู่ที่	8,13
- กลุ่มแม่บ้านเขากลอย ผลิตยาสระผมและมะม่วงแช่อิ่มปลอดสารพิษ	หมู่ที่	13
- กลุ่มปุ๋ยหมักชีวภาพ	หมู่ที่	1,16
- กลุ่มกองทุนพัฒนาที่อยู่อาศัย	16	หมู่บ้าน
- กลุ่มน้ำยาเอนกประสงค์	หมู่ที่	15
- กองทุนพัฒนาบทบาทสตรี	16	หมู่บ้าน
- กองทุนแม่แผ่นดิน	หมู่ที่	3,11,12,15
- กองทุนที่ดิน	16	หมู่บ้าน
- กลุ่มสวัสดิการกองทุน	16	หมู่บ้าน
- ศูนย์ปราชญ์ชาวบ้านเหล่ามะละกอ	หมู่ที่	15
- กลุ่มเกษตรกรอินทรีย์บ้านเหล่ามะละกอ	หมู่ที่	15

7. ระบบเศรษฐกิจพอเพียง (ด้านการเกษตรและแหล่งน้ำ)

7.1 แหล่งน้ำธรรมชาติ

ได้แก่ลำห้วยบง, ลำห้วยแห้ง และลำห้วยทับใต้

7.2 แหล่งน้ำที่สร้างขึ้น

- อ่างเก็บน้ำบ้านพวยาง	จำนวน	๑	แห่ง
- ฝาย	จำนวน	9	แห่ง
- บ่อน้ำตื้นส่วนตัว	จำนวน	125	แห่ง

- ถังเก็บน้ำฝน	จำนวน	20	แห่ง
- บ่อบาดาล	จำนวน	18	แห่ง
- สระน้ำ	จำนวน	52	แห่ง
- ระบบประปาหมู่บ้าน	จำนวน	16	แห่ง
- ชุมเหมืองเข้าพระเอก	จำนวน	1	แห่ง
- ลำห้วยพุปลับ	จำนวน	1	แห่ง

7.3 ทรัพยากรธรรมชาติในเขตพื้นที่

- ป่าไม้, แร่โคลมิไลต์สโตน, หินลูกรัง
- น้ำ สภาพโดยทั่วไปเป็นแหล่งน้ำธรรมชาติ และมีแหล่งน้ำที่สร้างขึ้นเพื่ออำนวยความสะดวก ต่อพื้นที่ทำการเกษตร และการอุปโภค บริโภค

7.4 กลุ่มรักษาน้ำทุ่งหลวง

กลุ่มผู้ใช้น้ำทุ่งหลวง

โครงสร้างเทศบาลตำบลทุ่งหลวง

ฝ่ายนิติบัญญัติ ซึ่งเป็นสภาเทศบาล ประกอบด้วย ประธานสภาเทศบาล รองประธานสภาเทศบาล และมีนายเฉลิมเกียรติ หล้าคำ หัวหน้าสำนักปลัดฯ ที่ได้รับการคัดเลือกจากสภาเทศบาลให้ปฏิบัติหน้าที่เลขานุการสภาเทศบาล สมาชิกสภาเทศบาล รวม 12 คน ลาออกไปแล้ว 1 คน คือนายวันชัย เขี่ยมหาญ คงเหลือสมาชิกสภาฯ 11 คน

1. ฝ่ายนิติบัญญัติ ประกอบด้วยสมาชิกสภา

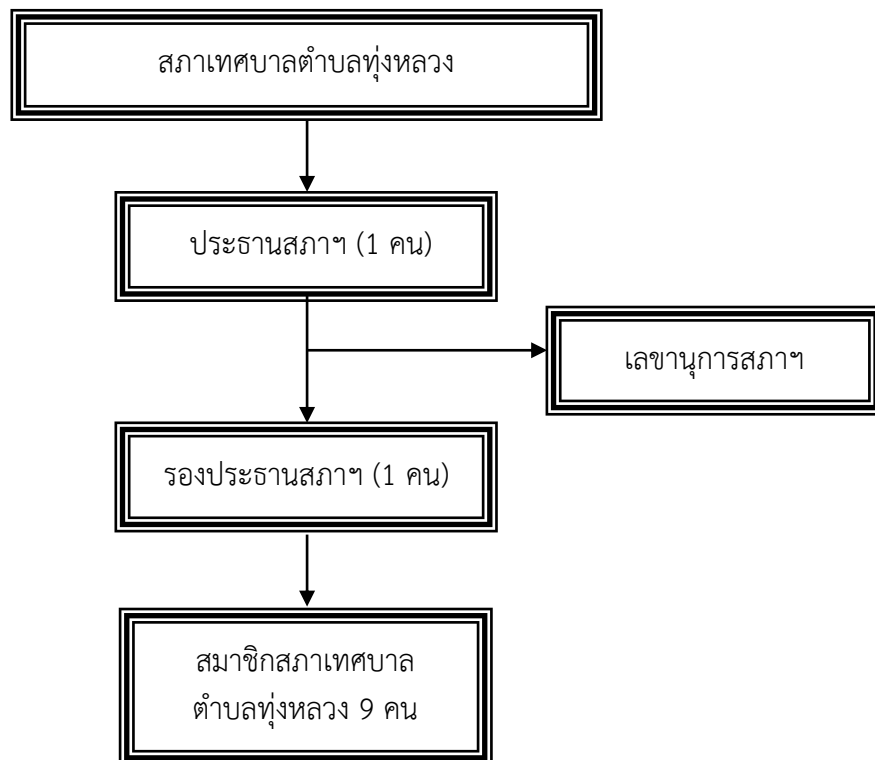

2. ฝ่ายบริหาร ประกอบด้วย นายกเทศมนตรี รองนายกเทศมนตรี 2 คน ที่ปรึกษานายกเทศมนตรี 1 คน และ เลขานุการนายกเทศมนตรี 1 คน ซึ่งนายกเทศมนตรีมาจากการเลือกตั้งของประชาชน โดยปฏิบัติหน้าที่รับผิดชอบในการกำหนดนโยบาย และควบคุมกำกับการบริหารงานของเทศบาลให้เป็นไปตามนโยบาย และที่กฎหมายกำหนดไว้ โดยมีปลัดเทศบาล เป็นผู้บังคับบัญชา พนักงานเทศบาล ลูกจ้าง และพนักงานจ้างของเทศบาล

โครงสร้างฝ่ายบริหารเทศบาลตำบลทุ่งหลวง

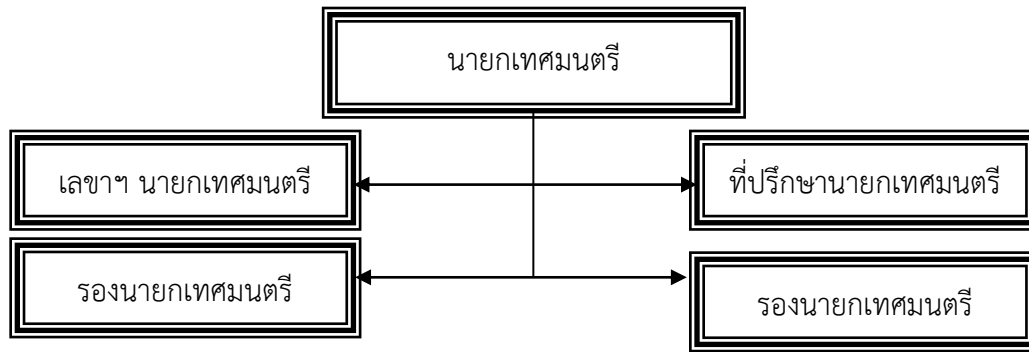

โครงสร้างการแบ่งส่วนราชการและจำนวนพนักงานเทศบาล ลูกจ้างประจำ

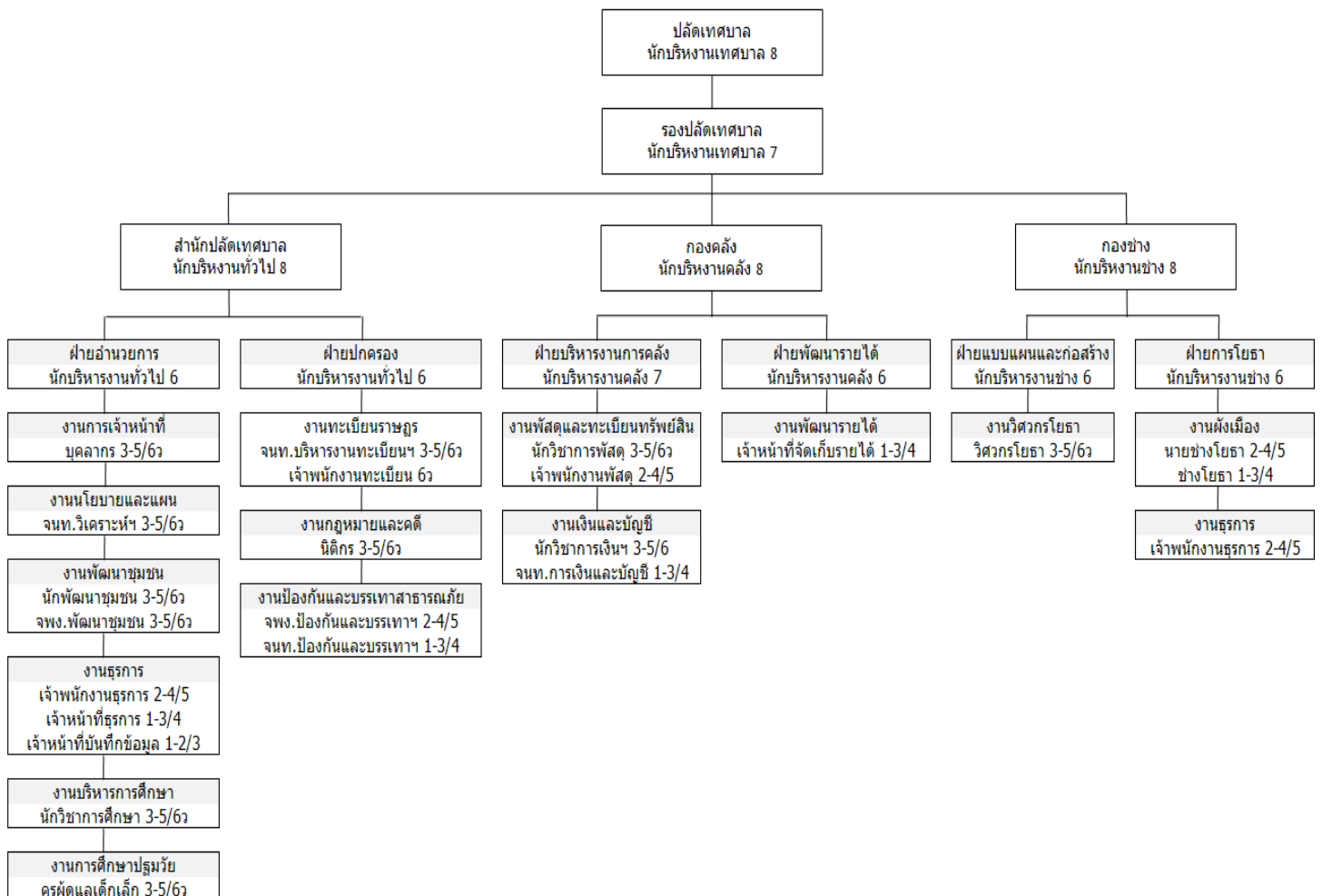

1. สำนักปลัดเทศบาล

มีหัวหน้าสำนักปลัดเทศบาลเป็นผู้บังคับบัญชาและรับผิดชอบในการปฏิบัติราชการของสำนักปลัดเทศบาล โดยมีหน้าที่รับผิดชอบงานดังนี้

- ฝ่ายอำนวยการ

งานบริหารทั่วไป มีหน้าที่ความรับผิดชอบ

- งานสารบรรณ
- งานอำนวยการและข้อมูลข่าวสาร
- งานบริหารงานบุคคล
- งานเลือกตั้ง
- งานตรวจสอบภายใน
- งานข้อบัญญัติเทศบาล

งานนโยบายและแผน

- งานนโยบายและแผนพัฒนา
- งานวิชาการ
- งานข้อมูลและการประชาสัมพันธ์
- งานสารสนเทศและระบบคอมพิวเตอร์
- งานงบประมาณ

งานพัฒนาชุมชน มีหน้าที่ความรับผิดชอบ

- งานส่งเสริมกลุ่มอาชีพในด้านการบริหารจัดการ การผลิต และการตลาด
- งานส่งเสริมการกระจายรายได้และมีรายได้เพิ่มขึ้น
- งานสนับสนุนช่วยเหลือเด็ก เยาวชน
- งานสนับสนุนชมรมผู้สูงอายุ
- งานจัดสวัสดิการสงเคราะห์ให้กับผู้ยากจนและผู้ด้อยโอกาส

งานสุขภาพอนามัยสิ่งแวดล้อม

งานบริหารงานการศึกษา มีหน้าที่ความรับผิดชอบ

- งานบริหารวิชาการ
- งานนิเทศการศึกษา
- งานเทคโนโลยีทางการศึกษา

งานส่งเสริมการศึกษา ศาสนา และวัฒนธรรม มีหน้าที่ความรับผิดชอบ

- งานห้องสมุด และเครือข่ายทางการศึกษา
- งานกิจการศาสนา
- งานส่งเสริมประเพณี ศิลปะและวัฒนธรรม
- งานกิจการเด็กและเยาวชน
- งานกีฬาและนันทนาการ

- ฝ่ายปกครอง

งานทะเบียนราษฎร

งานกฎหมายและคดี

งานป้องกันและบรรเทาสาธารณภัย มีหน้าที่ความรับผิดชอบ

- งานอำนวยการ
- งานป้องกัน
- งานช่วยเหลือฟื้นฟู
- งานกู้ภัย

2. กองคลัง

มีผู้อำนวยการกองคลังเป็นผู้บังคับบัญชาและรับผิดชอบในการปฏิบัติราชการของกองคลัง โดยมีหน้าที่รับผิดชอบงานดังนี้

- ฝ่ายบริหารงานคลัง

งานการเงิน มีหน้าที่ความรับผิดชอบ

- งานรับเงิน – เบิกจ่ายเงิน
- งานจัดทำฎีกาเบิกจ่ายเงิน
- งานเก็บรักษาเงิน

งานบัญชี มีหน้าที่ความรับผิดชอบ

- งานการบัญชี
- งานทะเบียนคุมการเบิกจ่าย
- งานงบการเงินและงบทดลอง
- งานงบแสดงฐานะทางการเงิน

งานทะเบียนทรัพย์สินและพัสดุ มีหน้าที่ความรับผิดชอบ

- งานทะเบียนทรัพย์สินและแผนที่ภาษี
- งานพัสดุ
- งานทะเบียนเบิกจ่ายวัสดุครุภัณฑ์และยานพาหนะ

- ฝ่ายพัฒนารายได้

งานพัฒนาและจัดเก็บรายได้ มีหน้าที่ความรับผิดชอบ

- งานภาษีอากร ค่าธรรมเนียมและค่าเช่า
- งานพัฒนารายได้
- งานควบคุมกิจการค้าและค่าปรับ
- งานทะเบียนควบคุมและเร่งรัดรายได้

3. กองช่าง

มีผู้อำนวยการกองช่างเป็นผู้บังคับบัญชาและรับผิดชอบในการปฏิบัติราชการของกองช่าง โดยมีหน้าที่รับผิดชอบงาน ดังนี้

- ฝ่ายแบบแผนและก่อสร้าง

งานก่อสร้าง มีหน้าที่ความรับผิดชอบ

- งานก่อสร้างและบูรณะถนน
- งานก่อสร้างและบูรณะสภาพและโครงการพิเศษ
- งานระบบข้อมูลและแผนที่เส้นทางคมนาคม
- งานบำรุงรักษาเครื่องจักรและยานพาหนะ

- ฝ่ายโยธา

งานออกแบบและควบคุมอาคาร มีหน้าที่ความรับผิดชอบ

- งานสถาปัตยกรรมและมัณฑลศิลป์
- งานวิศวกรรม
- งานประเมินราคา
- งานควบคุมการก่อสร้างอาคาร
- งานบริการข้อมูลและหลักเกณฑ์
- งานออกแบบ

งานประสานสาธารณูปโภค มีหน้าที่ความรับผิดชอบ

- งานประสานสาธารณูปโภคและกิจการประปา
- งานขนส่งและวิศวกรรมจราจร
- งานระบายน้ำ
- งานจัดตกแต่งสถานที่

งานผังเมือง มีหน้าที่ความรับผิดชอบ

- งานสำรวจและแผนที่
- งานวางผังพัฒนาเมือง

- งานควบคุมทางผังเมือง
- งานจัดรูปที่ดินและฟื้นฟูเมือง

(4) อัตรากำลังพนักงาน

สำนักปลัด

- ปลัดเทศบาล (นักบริหารงานเทศบาล)	จำนวน	1	อัตรา
- รองปลัดเทศบาล (นักบริหารงานเทศบาล)	จำนวน	1	อัตรา
- หัวหน้าสำนักปลัดเทศบาล (นักบริหารงานเทศบาล)	จำนวน	1	อัตรา
- หัวหน้าฝ่ายอำนวยการ (นักบริหารงานทั่วไป)	จำนวน	1	อัตรา
- หัวหน้าฝ่ายปกครอง (นักบริหารงานทั่วไป)	จำนวน	1	อัตรา
- นิติกร	จำนวน	1	อัตรา
- บุคลากร	จำนวน	1	อัตรา
- เจ้าหน้าที่บริหารงานทะเบียนและบัตร	จำนวน	1	อัตรา
- เจ้าพนักงานทะเบียน	จำนวน	1	อัตรา
- นักวิเคราะห์นโยบายและแผน ชำนาญการ	จำนวน	1	อัตรา
- เจ้าหน้าที่บริหารงานทั่วไป	จำนวน	1	อัตรา
- นักพัฒนาชุมชน ชำนาญการ	จำนวน	1	อัตรา
- เจ้าพนักงานพัฒนาชุมชน	จำนวน	1	อัตรา
- เจ้าพนักงานธุรการ	จำนวน	1	อัตรา
- เจ้าหน้าที่ธุรการ	จำนวน	1	อัตรา
- เจ้าพนักงานป้องกันและบรรเทาสาธารณภัย	จำนวน	2	อัตรา
- นักวิชาการศึกษา	จำนวน	1	อัตรา
- ครูผู้ดูแลเด็ก (คศ.1)	จำนวน	1	อัตรา
- ครูผู้ดูแลเด็ก (ครูผู้ช่วย)	จำนวน	1	อัตรา
- ครูผู้ดูแลเด็ก (ครูผู้ช่วย)	จำนวน	1	อัตรา
- ครูผู้ดูแลเด็ก (ครูผู้ช่วย)	จำนวน	1	อัตรา

กองคลัง

- ผู้อำนวยการกองคลัง (นักบริหารงานคลัง)	จำนวน	1	อัตรา
- หัวหน้าฝ่ายบริหารงานคลัง (นักบริหารงานคลัง)	จำนวน	1	อัตรา
- หัวหน้าฝ่ายพัฒนารายได้ (นักบริหารงานคลัง)	จำนวน	1	อัตรา
- นักวิชาการพัสดุ	จำนวน	1	อัตรา
- เจ้าพนักงานพัสดุ	จำนวน	1	อัตรา
- นักวิชาการเงินและบัญชี	จำนวน	1	อัตรา
- เจ้าหน้าที่จัดเก็บรายได้	จำนวน	1	อัตรา

กองช่าง

- ผู้อำนวยการกองช่าง (นักบริหารงานช่าง)	จำนวน	1	อัตรา
- หัวหน้าฝ่ายแบบแผนและก่อสร้าง (นักบริหารงานช่าง)	จำนวน	1	อัตรา
- หัวหน้าฝ่ายการโยธา (นักบริหารงานช่าง)	จำนวน	1	อัตรา
- วิศวกรโยธา	จำนวน	1	อัตรา
- นายช่างโยธา	จำนวน	1	อัตรา
- นายช่างโยธา	จำนวน	1	อัตรา
- เจ้าพนักงานธุรการ	จำนวน	1	อัตรา

*หมายเหตุ ข้อมูลอัตรากำลังผู้ปฏิบัติหน้าที่จริง ณ เดือน เมษายน 2558 *

๒.๒.๒ รายได้ / รายจ่ายของเทศบาลเปรียบเทียบย้อนหลัง 3 ปี

รายรับ

รายรับ	รายรับจริง ปี 2557	ประมาณการ ปี 2558	ประมาณการ ปี 2559
รายได้จัดเก็บ			
หมวดภาษีอากร	710,004.78	732,000.00	732,000.00
หมวดค่าธรรมเนียมค่าปรับและใบอนุญาต	640,910.00	573,000.00	768,000.00
หมวดรายได้จากทรัพย์สิน	619,106.30	320,000.00	525,000.00
หมวดรายได้เบ็ดเตล็ด	61,801.00	70,000.00	120,000.00
รวมรายได้จัดเก็บเอง	2,031,822.08	1,695,000.00	2,145,000.00
รายได้ที่รัฐบาลจัดเก็บแล้วจัดสรรให้องค์กรปกครองส่วนท้องถิ่น			
หมวดภาษีจัดสรร	25,925,283.38	25,305,000.00	25,855,000.00
รวมรายได้ที่รัฐบาลจัดเก็บแล้วจัดสรรให้ องค์กรปกครองส่วนท้องถิ่น	25,925,283.38	25,305,000.00	25,855,000.00
รายได้ที่รัฐบาลอุดหนุนให้องค์กรปกครองส่วนท้องถิ่น			
หมวดเงินอุดหนุนทั่วไป	24,087,031.00	23,000,000.00	23,500,000.00
รวมรายได้ที่รัฐบาลอุดหนุนให้ องค์กรปกครองส่วนท้องถิ่น	24,087,031.00	23,000,000.00	23,500,000.00
รวม	52,044,136.46	50,000,000.00	51,500,000.00

รายจ่าย

รายจ่าย	รายจ่ายจริง ปี 2557	ประมาณการ ปี 2558	ประมาณการ ปี 2559
จ่ายจากงบประมาณ			
งบกลาง	5,986,391.35	4,985,930.00	4,826,500.00

งบบุคลากร (หมวดเงินเดือน ค่าจ้างประจำ และค่าจ้างชั่วคราว)	11,228,166.67	11,864,810.00	16,326,290.00
งบดำเนินการ (หมวดค่าตอบแทน ค่าใช้สอย ค่าวัสดุและหมวดค่าสาธารณูปโภค)	14,596,655.28	21,801,060.00	17,624,400.00
งบลงทุน (หมวดครุภัณฑ์ ที่ดินและสิ่งก่อสร้าง)	4,854,087.00	6,170,200.00	7,806,810.00
งบรายจ่ายอื่น (หมวดรายจ่ายอื่น)	1,426,586.00	20,000.00	20,000.00
งบเงินอุดหนุน (หมวดเงินอุดหนุน)	4,962,000.00	5,158,000.00	4,896,000.00
รวมจ่ายจากงบประมาณ	43,053,886.30	50,000,000.00	51,500,000.00

* ที่มา - ข้อมูล ณ เดือน สิงหาคม พ.ศ. 2558

๒.๒.๓ เครื่องมืออุปกรณ์/ทรัพยากรการบริหาร โดยทั่วไปประกอบด้วย

☆ **เงิน** ทั้งเงินงบประมาณขององค์กรปกครองส่วนท้องถิ่นและแหล่งงบประมาณภายนอกรวมทั้งมาตรการประหยัดงบประมาณรายจ่าย

☆ **คน** ซึ่งหมายความรวมถึงตั้งแต่ผู้บริหาร พนักงานองค์กรปกครองส่วนท้องถิ่นทุกระดับ ซึ่งมีความแตกต่างหลากหลายทั้งด้านความรู้ ทักษะและทัศนคติ ซึ่งองค์กรปกครองส่วนท้องถิ่นจะต้องนำศักยภาพของกำลังคนเหล่านั้นไปใช้ รวมทั้งต้องพัฒนากำลังคนเพื่อเพิ่มประสิทธิภาพการทำงานให้องค์กรปกครองส่วนท้องถิ่น และถ้าพิจารณาในความหมายอย่างกว้างและอาจหมายความรวมถึงประชาชนในท้องถิ่น ซึ่งจะมีส่วนร่วมในการพัฒนาท้องถิ่นอีกด้วย

☆ **วัสดุอุปกรณ์** หมายถึงเครื่องจักร เครื่องมือ รวมทั้งอาคารสถานที่ ที่จะสามารถนำมาใช้ในการบริหารจัดการท้องถิ่นให้เกิดการพัฒนาสูงสุด โดยมีการพัฒนาวัสดุอุปกรณ์ให้มีความทันสมัยเพื่อรองรับความก้าวหน้าของสังคมโดยส่วนรวมได้อย่างเท่าทัน และใช้วัสดุอุปกรณ์ดังกล่าวอย่างเต็มศักยภาพ

☆ **การบริหารจัดการ** เป็นสิ่งที่จะช่วยขับเคลื่อนทรัพยากรทั้งสามประการข้างต้นให้เป็นไปอย่างมีประสิทธิภาพและมีสภาพการพัฒนาอย่างยั่งยืน การบริหารจัดการเป็นทั้งศาสตร์และศิลป์ที่ต้องศึกษาและนำไปปฏิบัติอย่างต่อเนื่อง

๒.๓ จุดยืนทางยุทธศาสตร์ (Ppsitioning) ของเทศบาลตำบลทุ่งหลวง

